



Proyecto:
**CONSTRUCCIONES GANADERAS
EN EL TÉRMINO DE
QUINTANILLA DE ARRIBA,
VALLADOLID**

CHOZOS, CORRALES,
FUENTES Y VIAS
PECUARIAS

Índice

Introducción	3
La Asociación Los Rucheles	4
Proyecto	6
Actuaciones a realizar	7
Planificación general	10
Presupuesto de gastos	13

INTRODUCCIÓN

El municipio de Quintanilla de Arriba se encuentra en la margen izquierda del río Duero, a 47 km al este de Valladolid, en plena Ribera del Duero, eje articulador de la comarca. Su superficie es de 28,18 m² y tiene, según el último censo efectuado, 204 habitantes.

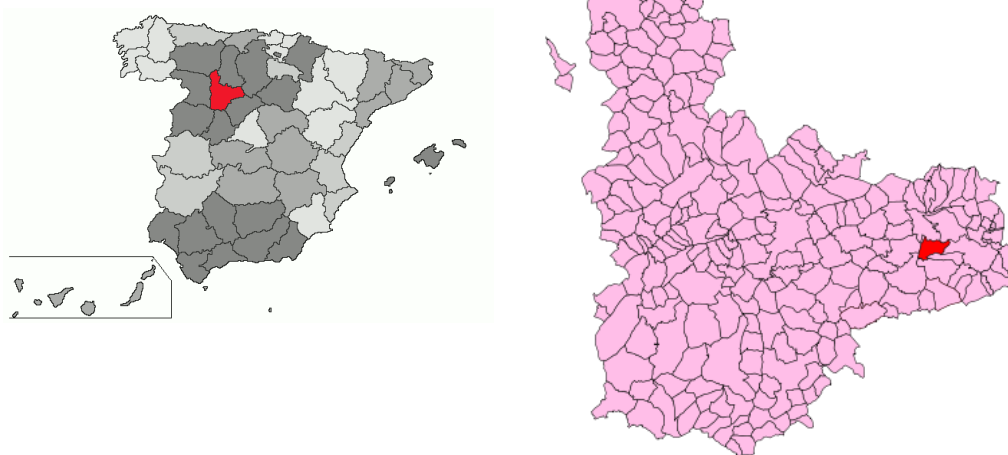

Destaca la figura de la iglesia parroquial, en el centro del pueblo, bajo la advocación de Nuestra Señora de la Asunción, edificio barroco levantado en el s. XVIII con una destacable torre neoclásica del s. XIX. Junto al trazado de la actual N-122, en los alrededores meridionales del casco urbano, se emplaza la Ermita del Cristo.



LA ASOCIACIÓN LOS RUCHELES AMIGOS DE QUINTANILLA DE ARRIBA

Apodo gentilicio con que se nombra en la comarca a los naturales de Quintanilla de Arriba.

El origen de este apodo se remonta ya al menos a cinco generaciones, el Sr. D. Alejandro Repiso, de 88 años de edad, asegura haber recibido la explicación del significado del apodo de su abuelo. Este mismo señor dice que circulaba una poesía en la que se recogían los mote de los naturales de los diversos pueblos de la comarca y en la que aparecía la denominación de “rucheles” para los de Quintanilla de Arriba. Según le contó su abuelo, a Alejandro Repiso, al anunciarse la subasta del actual monte de Quintanilla que limita con Vega Sicilia (Valbuena de Duero), Cogeces del Monte y Quintanilla de Abajo (Onésimo), se comisionó a tres vecinos de la localidad para que, en nombre de la masa común, pujaran y se quedaran de todas maneras con la subasta del monte. A esta subasta acudieron también particulares y comisionados de los pueblos vecinos.

Al comenzar la subasta los de Quintanilla de Abajo (Onésimo) hicieron una puja muy fuerte para quedarse con la subasta desde la salida; los comisionados de Quintanilla de Arriba que habían recibido instrucciones de quedarse con la subasta a toda costa, se quedaron sorprendidos ante una oferta tan elevada, muy superior a la que ellos pensaban hacer, pero aún así pujaron por encima. Uno de los de Quintanilla de Abajo, al oír la oferta exclamó: “Joder, estos de Quintanilla, ni que fueran los Rucheles”. Aludiendo a la proverbial riqueza de la dinastía financiera de judíos alemanes que comienza con Meyer Amscher Rothchild (1744-1812). La pronunciación castellana del apellido alemán se había deformado pasando de Rothchild, a los Rochiles, los “rucheles”, que por extensión eran los ricos y poderosos de Quintanilla de Arriba que eran capaces de pagar aquel precio enorme por adquirir el monte comunal.



Así fue como Quintanilla de Arriba se quedó con el monte, y a partir de entonces los “Rucheles” son por antonomasia los de Quintanilla de Arriba.



La Asociación Los Rucheles Amigos de Quintanilla de Arriba, se constituye con sede en este pueblo de la ribera del Duero en octubre de 2008, sin ánimo de lucro y con el propósito de promover actividades culturales, deportivas, medioambientales y de otro tipo, que den a conocer el patrimonio de Quintanilla de Arriba. Entre otras, se promueven proyectos de ocio y tiempo libre, animación y dinamización cultural y social, y fomento de las tradiciones y costumbres en el marco del municipio, sin descartar la colaboración con otras entidades similares públicas o privadas en municipios cercanos.

Estos fines se persiguen a través de exposiciones, charlas, coloquios, rutas guiadas, excursiones, aulas didácticas y, con el tiempo, realizando publicaciones periódicas y otras actividades que interesen a estos fines.

EL PROYECTO

La actividad ganadera en los pueblos de Castilla constituyó sin duda uno de los medios de vida más relevante a lo largo de los siglos. Dentro de esta actividad, destacan con una idiosincrasia propia las actividades ganaderas relacionadas con la ganadería ovina. Como expresión de esta actividad de pastoreo, perdura en los pueblos castellanos un importante patrimonio arquitectónico en forma de chozos, corrales, fuentes y también vías pecuarias, éstas como unión de de todos ellos y camino de tránsito de



animales y personas, con sus costumbres y cultura. Si bien las costumbres y usos de los pastores se van perdiendo con el paso del tiempo, perduran aún en muchos pueblos y comarcas las huellas de su actividad; todo este patrimonio, a día de hoy, está sufriendo un progresivo

abandono que lleva a su desaparición.

El proyecto presentado en estas líneas, quiere ser una llamada de atención sobre el estado de este patrimonio y pretende, desde el esfuerzo voluntario de los socios de Los Rucheles y de los habitantes de Quintanilla de Arriba, su catalogación, puesta en valor y mantenimiento, para que esta parte de nuestra cultura sea conocida y valorada, tanto por los propios habitantes del municipio y sus alrededores, como por los visitantes que recorren la comarca, constituyendo de esta manera un aliciente cultural y turístico para la localidad.

El conocimiento de la existencia de otras iniciativas referentes a este mismo tema, como el caso del Parque Etnográfico de Arquitectura Pastoril, de Cogeces del Monte, Valladolid, puede ser un buen camino para posibles actuaciones en nuestra localidad, así como para abrir vías de colaboración con otras localidades que quieran unirse a la iniciativa.

ACTUACIONES PREVISTAS (2010)

Jornada de Senderismo + Cultura:

Fecha: sábado 3 de abril de 2010

Jornada de mañana: Marcha senderista por los límites del término de Quintanilla de Arriba, visitando los chozos de los pagos: El Pozo, Hoya Lobera y los corrales y chozos de la Cañada del Cantón de Villacreces.



Jornada de tarde: Charla en el Centro de Usos Múltiples (CUM) sobre:

“Construcciones y formas de vida agro-pastoril en la comarca”

Charla impartida por Dña. **Consuelo Escribano Velasco**, arqueóloga y coautora del libro: “Pastores de la comarca de la churrería. Construcciones, formas de vida y artesanía en Cogeces del Monte”.

Trabajos de campo para documentación de construcciones:

Dentro de este apartado se incluye la catalogación de los restos arquitectónicos, principalmente chozos y corrales, que perduran en el municipio de Quintanilla de Arriba, contemplando la realización de una ficha con vistas a su inventario. Se propone un modelo para ello, con varios apartados en los que caracterizar cada resto documentado:

Datos etnográficos

CODIGO FICHA:

NOMBRE:

TIPOLOGIA

AREA DE ACTIVIDAD:

GRUPO:

TIPO DE ENTIDAD:

Localización

MUNICIPIO:

LOCALIDAD:

UTM (X,Y):

ALTITUD:

TOPONIMIA:

CARTOGRAFIA (HOJA MTNE):

OBSERVACIONES (ACCESOS):

Datos asociados al bien etnográfico

FECHA DE CONSTRUCCION APROXIMADA:

ANTIGUEDAD:

HISTORIA:

PARCELA:

USO ACTUAL Y ESTADO:

SUPERFICIE PARCELA:

DESCRIPCION:

Situación jurídico-administrativa

PROPIEDAD:

CLASIFICACION DEL SUELO:

CATALOGO MUNICIPAL:

NIVEL DE PROTECCION:

INTERVENCIONES PERMITIDAS:

Documentación gráfica

PLANIMETRÍA MTNE Y CATASTRAL:

FOTOGRAFÍA:

OTRAS PLANIMETRÍAS:

Sugerencias y observaciones

Con la catalogación de estos restos patrimoniales, se podrán conocer las formas de recuperación de estas construcciones y, con vistas a facilitar el conocimiento y difusión de los mismos, se pueden estudiar las posibilidades turísticas de estas construcciones y de las vías pecuarias.

Los trabajos de campo se realizarían durante la primavera y primeras semanas del verano de 2010, de cara a tener un primer acercamiento al estado real del patrimonio arquitectónico pastoril.

Actividades durante el verano de 2010:

Durante el verano de 2010, aprovechando la mayor afluencia de personas en la localidad, tanto de los nacidos en el pueblo que viven fuera y regresan para pasar sus vacaciones o los fines de semana, como de los turistas que recorren la comarca, se proponen varias actividades de cara a la difusión del patrimonio cultural de Quintanilla de Arriba:

- **Visita guiada** a los chozos y corrales de: El Pozo, Hoya Lobera y los corrales y chozos de la Cañada del Cantón de Villacreces.
- **Exposición fotográfica** en el CUM del estado actual de Chozos, Corrales, Fuentes y vías pecuarias.
- **Viaje con visita al Parque de Arquitectura Pastoril**, en Cogeces del Monte.

PLANIFICACIÓN GENERAL

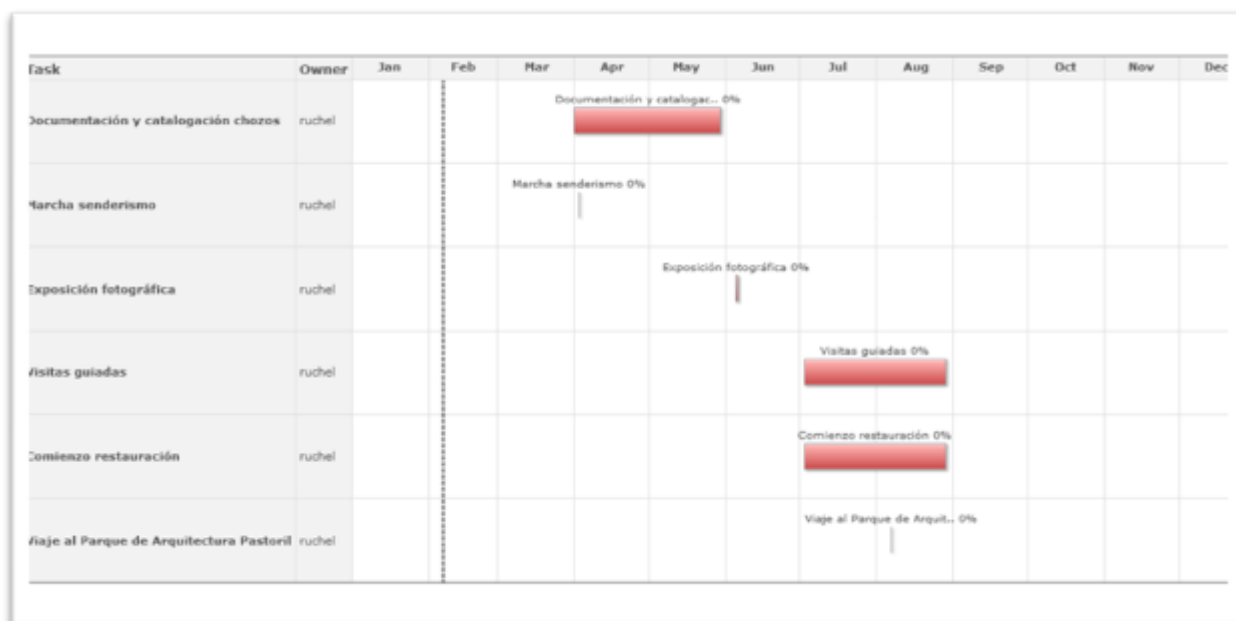

En este gráfico se plasman en el tiempo las actividades programadas para el año 2010 vinculadas al proyecto. La mayor parte de las actividades tienen lugar durante los meses estivales, para aprovechar la mayor afluencia de personas a la comarca y buscar así una mayor implicación y colaboración, siempre fomentando el voluntariado entre los participantes, tanto de los socios de la asociación Los Rucheles, como de todas aquellas personas que quieran aportar su conocimiento o esfuerzo.

Una de las primeras labores a realizar es la catalogación de todos aquellos restos etnográficos que la actividad pastoril ha dejado en el término municipal de Quintanilla de Arriba, fundamentalmente chozos y corrales, pero también otros elementos de vital importancia y muy relacionados con esta actividad, como son fuentes y vías pecuarias. Esta catalogación constituye una primera fase y el núcleo sobre el que planificar el resto de las actuaciones previstas, puesto que permitirá conocer el estado real de las estructuras conservadas y las posibilidades de consolidación de alguna de ellas, así como de evitar que las que hayan sufrido un fuerte deterioro desaparezcan.

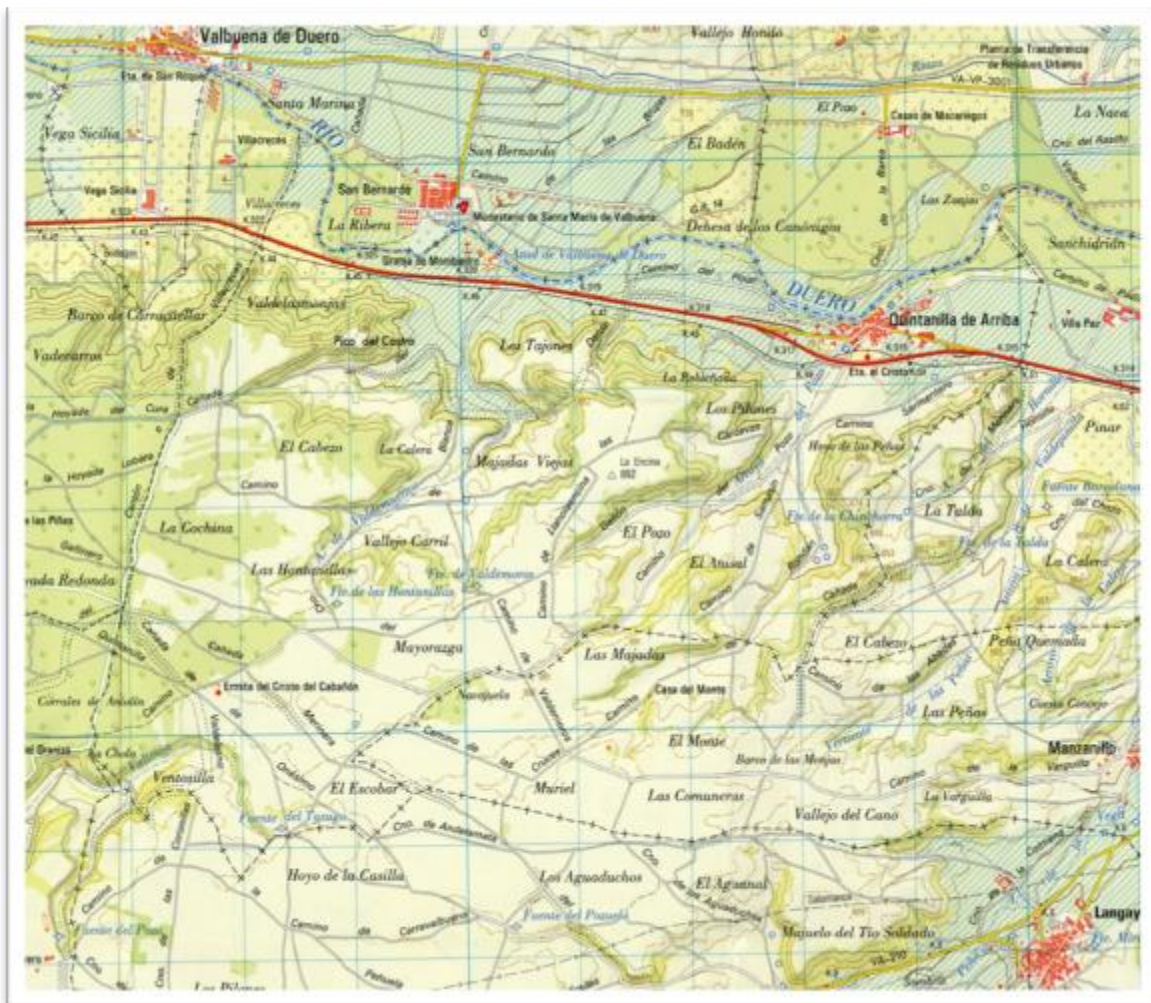

En este sentido, la realización de una marcha senderista que permita dar a conocer los restos de chozos y otros elementos, puede constituir una forma de buscar la implicación personal de la gente de Quintanilla de Arriba, así como de comenzar el proceso de conocimiento y catalogación de los elementos etnográficos.

Durante este verano de 2010, habiendo efectuado la fase anterior y con una valoración previa, se iniciarán las tareas de recuperación de las construcciones ganaderas susceptibles de serlo, pudiendo ser una tarea que requiera prolongarse durante el segundo semestre del año, en función del estado de los elementos que se vean implicados



en esta recuperación y de la disponibilidad tanto de material como de personal. A lo largo del verano se promoverá la realización de visitas guiadas para dar a conocer el progreso de los trabajos de recuperación, así como se efectuará una exposición fotográfica que plasme estas actividades y las dé a conocer de una manera más amplia.

PRESUPUESTO DE GASTOS

- **Marcha senderista: Gastos de charla:**
 - Gastos ponente: 100 €
- **Visita guiada a Chozos:**
 - Desplazamiento y manutención de monitor: 100 €
- **Exposición fotográfica:**
 - Gastos de impresión de fotografías: 300€
 - Folletos: 180 €
- **Viaje al Parque Etnográfico de Cogeces:**
 - Gastos de autobús: 500 €
- **Gastos de Diseño e Impresión:**
 - Carteles anunciadores de actividades (10 uds.): 1000€
 - Folletos/Dípticos: 180€
 - Señalética en chozos (3 ud.): 2000€
 - Material de oficina para trabajos de campo: 100€

GASTO TOTAL: 4460€

INGRESOS

- **Cuotas socios: 1300€**